

Censo y Estadística

Estado Libre de Coahuila y Texas, Departamento de la Capital del Saltillo
Valle de San Nicolas de la Capellania y Marzo del Año de 1828

Archivo General del Estado de Coahuila	Solteros		Casados		Viudos		Total de almas
	Varones	Embras	Varones	Embras	Varones	Embras	
Hasta 7 años de edad	468	436					904
De 7 a 16 Yd. Yd.	362	356					718
De 16 a 25 Yd. Yd.	354	358	92	163	3	3	566
De 25 a 40 Yd. Yd.	58	32	232	236	34	18	610
De 40 a 50 Yd. Yd.	28	16	352	84	11	14	305
De 50 arriba	15	10	122	88	56	20	311
Totales	1085	1008	598	569	102	52	3134

Total de Estados	2093	3367	354
Total General	3134		

Clases de estos Habitantes

Sabedores..... 657	Curas de almas..... 3	Abogados..... " " "	Comerciantes..... " " 34
Artesanos..... " 93	Nicaros de pie fijo..... " 3	Escribanos..... " " "	Medicos..... " " "
Jornaleros..... " 35	Sacristanes Ecos..... " " "	Emp. en la Mar. del Indo..... " 3	Cirujanos..... " " "
Mincros..... " " "	Clerigos sueltos..... " " "	Id. en la dila. Federacion..... " " "	Noticarios..... " " "
Operarios de minas..... " " "	Ecos. regulares..... " " "	Militar N.º con fijas..... " " "	Barberos y sangrador..... " 6
Artes y sus liberos..... 75	Estudiantes..... " " "	Impresores..... " " "	Maestros de escuela..... " 6

CENSO DE ALMAS

		Coligiales	Escuelas	Totales
Una Escuela en este Valle con			96	96
Otra Ydon en la Hacienda de Sta. Maria con			46	46
<i>Total de Numeros</i>			142	142

	Carceles	Casas de Reclusion	Hospitales	Empleados en uno u otro	Hombres Enfermos	Mujeres Enfermas	Hombres Presos	Mujeres Presas	Total de Personas
En la plaza de este Valle	3			3			3		2
<i>Totales</i>	3			3			3		2

Templos	Cementerios	Fabric Comun	Casos Publicos	Rios	Ufos de agua	Haciendas	Ranchos	Estancias
3	3	3	3	5	62	50	32	

Archivo General del Estado de Coahuila

Resumen

Atiende el num ^o de personas de ambos sexos y todas edades segun queda demostrado	2434
Y el de Individuos aprados y Empleados de la Federacion y el Estado	3
Y el de los presos en la Carcel y empleados en ella	2
<i>Total de almas de esta Municipalidad</i>	2437

Notas

La

temperatura de esta Municipalidad es seca y templada, la estension de su Territorio es de Catorce leguas de oriente a poniente, y de veynete y dos de sur a norte, en ^{esta} ~~esta~~ ^{area} se cultivan y producen mais, trigo, frijol, cebada, garvamo, aba, albafon, Chile, Hiba y algodón que en el año que finalizó haciéndolo poco mas o menos a las cantidades de tres mil quinientas fanegas de mais, seiscientas de trigo, quinienta de frijol, cuarenta y siete de cebada, siete de garvamo, una de aba y otra de albafon, seenta arrobas de Chile, mil noventa y una de Hiba y seiscientos sesenta de algodón; De oriente a poniente corre la Cierro de Namiro, de sur a norte la del Chiflón del Diablo, al mismo rumbo la de Anacle, y de oriente a norte la de San Lorenzo atópase con la Cierro madre en el punto de los muros la que queda de este pueblo al lado del oriente y corriendo de sur a norte hallándose en sus intermedios varios Cerros y lomas que componen los potreros de este Valle en los que solo se produce Encinos, arbustos, palmas, Nopal, Sotol, lechuguilla y pasto para los ganados Mayores, Al. rumbo del norte a distancia de veynete leguas hay dos ojos de agua termales con sus respectivos baños saludables.

Archivo General del Estado de Coahuila

- 2^a En esta Municipalidad se hará de conocimientos prácticos para saber si hay ó no algunas minas ó vetas en las Cerranías y por lo mismo no hay ninguna en corriente.
- 3^a El Comercio de ella se reduce a la exportación anual de mais, trigo, frijol, y cebada cuyo valor puede computarse en tres mil pesos por haver sido la cosecha en su totalidad muy escasa y la importación de vinos dulces y carne puede computarse en un mil pesos.
- 4^a Se cuentan en su comprehension mil ochenta y dos cabezas de ganado mayor incluso seiscientos treinta y siete boeques; treinta y cinco mil seiscientas de ganado menor de lana, doce mil quinientas ochenta y siete de pelo, quatrocientos veynete caballos, seiscientos noventa y ocho bestias mulares y quinientas quarenta y cinco leguas.
- 5^a De los ríos y ojos de agua de que se ha dado noticia en el lugar respectivo los mas de ellos son

muy esteriles por cuya causa en ninguno hay poca de ninguna Clase.

6^a Las artes se practican en esta municipalidad con conocimientos imperfectos y solo en oficios de la primera importancia como son la construccion de edificios, Carpinteria, Enseria, Sarteria, Curideria, Saperia y obreria de mantas y forongos.

7^a Los productos de la industria fabril consisten en mil doscientas treinta y seis pieas de manta con treinta y cinco mil quinientas cincuenta y dos varas y dos mil doscientos forongos cuyo valor puede apreciarse en nueve mil doscientos cuarenta y cuatro pesos, de lo que se exporta por via de Comercio, cuatrocientas veinte pieas de manta y mil forongos que importaran tres mil ochocientos cuarenta pesos que deducida esta cantidad se consume en el distrito municipal la de cinco mil cuatrocientos cuatro.

8^a En las escuelas que van demostradas se ensena la Doctrina Cristiana, Lectura y Contas.

9^a En los potreros de que se habla en la 1^a nota, agosta el ganado mayor y menor que se demuestra en la 1^a y en sus aneones y planes hay varias labores de temporal por cuya causa hecienndo mucho estropes y perdidas todo lo mayor; Los perjuicios de la cria pueden repararse sintamente o partiendo a los agostaderos por mitad inclusive ó bien socorriendo las labores comunales y las de este Valle hecienndo irados daños de los potreros que podrian cultivarse en beneficio de otras animales y entones el fruto sera mas abundante. - fho. 117. Supra.

Archivo General del Estado de Coahuila

Marcos Morales

José de Aguirre

José Rodríguez

Antonio Sureda

José Gin Ramos

José de Arce
Vno. Srio.

<u>Censo y Estadística</u>							
Estado Libre de Coahuila y Texas Departamento de la Capital de Leon Vicaria Valle de San Nicolas de la Capellania y Noviembre 30 del Año de 1828							
<u>Edades</u>	Solteros		Casados		Viudos		Total de abis.
	Varones	Mujeres	Varones	Mujeres	Varones	Mujeres	
Hasta 7 años de edad.....	497	473					970
De 7 à 16 Ya. Ya.....	562	534					716
De 16 à 25 Ya. Ya.....	153	156	92	165	1	08	563
De 25 à 40 Ya. Ya.....	58	32	229	235	24	18	606
De 40 à 50 Ya. Ya.....	28	16	152	84	13	14	305
De 50 arriba.....	15	10	118	86	56	20	305
Totales	1111	1011	391	566	102	52	3463
Total de Enados		2152	1157		154		
Total General		3463					
<i>Archivo General del Estado de Coahuila</i>							
<u>Clases de otros Habitantes</u>							
Sabreadores..... 657	Curas de Aldea..... 1	Abogados.....	Comerciantes..... 14				
Artesanos..... 93	Vicarios de pie fijos..... 1	Escribanos.....	Medicos.....				
Tomaleros..... 35	Sacristanes.....	Emp. en la Haz. del Ind. 1	Cirujanos.....				
Mineros.....	Clérigos sueltos.....	Ya en la de la Federacion.....	Notarios.....				
Operarios de minas.....	Ecos. Regulares.....	Militar Retirad. con fuero.....	Barb. y Sangradores..... 6				
Ancinos y sus hijos..... 75	Estudiantes.....	Impresores.....	Maestros de Esquela..... 6				

Instrucción Pública

	Colegiales	Escudantes	Totales
Una Escuela en este Valle con.....		72	72
Otra Id. en la Hacienda de Santa María con.....		38	38
Total de Alumnos.....		110	110

	Carcerales	Casas de Reclusión	Hospitales	Empleados en unione	Hombres Enfermos	Mujeres Enfermas	Hombres Presos	Mujeres Presas	Total de Personas
En la Plaza de este Valle.....	1			1			1		2
Totales.....	1			1			1		2

Templeros	Cementerios	Fabril común	Libros públicos	Rios	Ofos de agua	Haciendas	Ranchos	Estancias
1	1	1	1	5	62	10	12	

Resumen

Archivo General del Estado de Coahuila

Añade el num. de personas de ambos Sexos y todas edades que queda demostrado.....	3462
Id. el de los Individuos aforados y empleados de la Federación y el Estado.....	11
Id. el de los presos en la Carcel y empleados en ella.....	2
Total de Almas de esta municipalidad.....	3466

Notas

La

Temperatura de esta Municipalidad es seca y templada, la estacion de su Verano es de catorce leguas de oriente à poniente, y de veynete y dos de sur à norte, en cuya area se cultivan y producen maiz, trigo, frijol, Cebada, garraño, aba, albarfon, Chile, Haba, y algodón, que en el año que finalizó haendiéron poco mas ó menos estas Cantidades de tres mil quinientas fanegas de maiz, seiscientas de trigo, quinienta de frijol, quaranta y cinco de Cebada, siete de garraño, una de aba, una de albarfon, veinte arrobas de Chile, mil noventa y una de Haba y setecientas cuarenta de algodón; De oriente a poniente corren la Cierra de Namivon, de sur anexo la del Chiflon del Diablo al mismo rumbo la de Anacho, y de oriente à norte la de San Lorenzo amparada con la Cierra Madre en el punto de los Inneeros, la que queda de este pueblo al lado del oriente y corren de sur à norte, hallándose en sus intermedios varios Cerros y lomas que componen los potreros de este Valle, en los que solo se produce Encinos arbustos, palmas, Nopal, Sotol, lechuguilla y jano para los ganados mayores, al rumbo del Norte à distancia de veynete leguas hay dos ojos de agua termales con sus respectivos baños saludables

2^a En esta municipalidad se carece de conocimientos practicos para saber si hay ó no algunas minas en el oriente digo en las Serranias, y por lo mismo no hay ninguna en el oriente

3^a El Comercio de ella se reduce ala exportacion anual de maiz, Trigo, frijol y Cebada, cuyo valor puede computarse en tres mil pesos por haver sido la cosecha en su totalidad muy escasa, y la importacion de vinos, dulce y carne puede computarse en un mil pesos.

4^a Se cuentan en su comprehension mil ochenta cabanos de ganado Mayor, incluidos cincuenta treynta buellos treynta y cinco mil seiscientos de ganado menor de lana, doce mil quinientas ochenta de pelo, quatorcecientos treinta Caballos, seiscientos noventa y ocho vacas mil trescientos y quinientas quaranta leganas.

2.^a Delos Rios y esor de agua de que se há dado noticia en el lugar respectivo. los mas de ellos son muy esteriles por causa. Causa en ninguno hay poca de ninguna clase.

6.^a Las artes se practican en esta Municipalidad con conocimientos imperfectos y solo en objetos de la primera importancia como son la construion de edificios, Carpinteria, Ebaneria, Sastreia, Curtidoria, Saperteria y obrafina de mantas y forongos.

7.^a Los productores de la industria fabril concierten poco mas o menos en mil doscientas treinta y seis piezas de manta con treinta y nueve mil quinientas cincuenta y dos varas, y dos mil doscientos forongos, cuyo valor puede apreciarse en nueve mil doscientos quarenta y quatro pesos, de los que se exporta por via de comercio, quatrocientas sesenta piezas de manta y mil forongos que importaran tres mil ochocientos quarenta pesos, que deducida esta cantidad se consume en el distrito Municipal la de cinco mil quatrocientos quatro,

8.^a En las Escuelas que han demostradas se enseña la Doctrina Cristiana, Leda, leonida y Contad.

9.^a En los potreros de que se abla en la primera Nota, agotan el ganado mayor y menor que se demuestra en la 1.^a y en sus ancones y planes hay varios lavores de temporal por cuya causa vienen mucho estropes y perdida todo lo mayor, los perjuicios de la cria pueden repararse fultamenté ó partiendose los agostaderos por mitad inclusive ó bien socorriendo los lavores eventuales, y las de este Valle vienen crecidos daños de los Cerdos que podrian evitarse entorchilando ciertos animales y entonces el fruto será mas abundante = Valle de la Capp. fecha ut Suprad.

Archivo General del Estado de Coahuila

Antonio Saucedo

Martin Rosales

Jose de Aguirre

Petro de Arriaga
Int.^o S.^o

Juan Anic. Ramos

Estado de Coah. y Jefe		Censo y Estadística Departam. de Loma Vieja. Año de 1828.				Ciudad del mismo nombre		
Poblacion		Solteros.		Casados.		Viudas.		Totales.
		Varones.	Mujeres.	Varones.	Mujeres.	Varones.	Mujeres.	
Hasta 7 años.		2090.	3000.					5090.
De 7 a 16.		1200.	1500.	100.	320.	30.	86.	3286.
De 16 a 25.		1500.	1100.	300.	302.	70.	75.	4317.
De 25 a 40.		811.	700.	780.	920.	30.	100.	3591.
De 40 a 50.		200.	100.	500.	440.	404.	106.	1450.
De 50 arriba.		30.	60.	302.	307.	62.	140.	951.
Totales.		5981.	6460.	2182.	2799.	996.	507.	19515.
Total de Varones.		12941.		5271.		903.		
Total Ciervos.		19515.						

Archivo General del Estado de Coahuila

Clases de color habitantes

Labradores.	3500.	Carniceros almohad.	1.	Abogados.	7.	Comerciantes.	102.
Artisanos.	300.	Vendedores de pie pfo.	2.	Escrivanos.	0.	Médicos.	1.
Spanoleros.	200.	Arquitectos.	1.	Empresarios de la tierra.	2.	Escultores.	1.
Muñeros.	000.	Clerigos militares.	6.	Proprietarios de haciendas.	0.	Boticarios.	2.
Operarios.	20.	Señ. notarios.	0.	Religiosos de la orden de S. Francisco.	3.	Procuradores y abogados.	9.
Artesanos y sus viviendas.	200.	Estudiantes.	14.	Empresarios.	1.	Superiores de escuela.	5.

Instrucción pública

	Edificios.	Alumnos.	Totales.
Una casa de estudio con.	14.	104.	118.

		Ciudades	Aldea de inclusion	Aldeas de exclusion	Aldeas de inclusion	Aldeas de exclusion	Aldeas de inclusion	Aldeas de exclusion	Aldeas de inclusion
En la plaza de esta Ciudad hay		1	1		1				
En la Calle principal hay									
Totales		1	1		2			20	6

Templos	Comentarios	Aldeas con	Aldeas sin	Pobos	Aldeas	Aldeas	Ranchos	Estancias
8	5	4	0	0	965	10	20	5

Resumen

Triente el n.º de personas de ambas sexes y todas edades que queda encomendado 18515.
 Del de indios, zapotecos y mixtecos de la federacion y el estado 7.
 Del de los priores en la canal y area de inclusion 22.
TOTAL de almas de esta municipalidad. 18560.

Archivo General del Estado de Coahuila

Notas.

1.ª La temperatura de esta municipalidad es fria y fria la extension de su territorio e ignora cuantos años sea cuya causa se producen naturalmente diversidad de especies como son, Perales, Duraznos, Naranjos, Membrillos, Chabacanes, Nigos, Nueces, Vinos, y otros, y se cultivan legumbres de todas clases con abundancia igualmente los semillos de Duros, Frijol y Trigo se cultivan efectos se abian cosechar de 2 a 6 mil fanegas de maiz de Frijol se 500 a 600 y de Trigo se 2 a 4 mil cargas de Orizote a Poniente con la plaza de comunera. Asimismo indios, y de sus aldeas hay varias serras de extra atencion a los lados de uno y otro rumbo, conteniendo en ellos algunas vetas metalicas de muy poca ley o plata que no ofrece cuenta en elaboracion, igualmente hay

animales de cría, Crerados, cerdos y otros. En ning. a los cuartos rumbos de una municipalidad se encuentran minerales de Azufre, Carbon de piedra, no menos Op. ni de una Sección ni otros objetos exportados se producen en la ciudad.

2^a En la tierra madre y alg. de los otros rumbos hay varias clases de siemas.

3^a El Comercio de una municipalidad se reduce a clase de exportación, a Frigo y faenas que el valor puede comprarse de Rs. a 30 mil p.

4^a Se cuentan en su composición de ganado mayor 2241 caballos incluidos 190 buellos de ganado menor 2000 vacas, 6000 de jules y 2000 de lana. 850 Caballos. 2800 mulas, y 7000 de j.

5^a Las aguas corrientes y estancadas de que se ha dado raso en el lugar respectivo no contiene ning. de pesca.

6^a Las Artes q. se hacen en esta municipalidad, bien cuando no con la perfección q. conviene los son en objetos de poca importancia como la carpintería de edificios, carpintería, Herramientas, Platería, Tejido de mantas de rebano de Algodon y lana y farrada.

7^a Los productos de la industria fabril consisten poco mas o menos de 11 a 12 mil pesos se monta con 22 a cada una, y de lo q. se exporta por via de comercio se rebana, sea la cantidad como se 1500, cuyos valores se compran a 1 mil p. por manta y a tres cada uno haciendo a la cantidad de 7650 p. deduciendo las dos tercias partes, tanto a las pias se añaden como se los rebano, las q. se consumen en el distrito de esta municipalidad, cuyos valores consisten a la cantidad de 25500. queda la de 51000 o exportación y con respecto a las farradas por la diversidad de sus calidades y precios se ignora a cuanto podria ascender su monto.

8^a En la casa de estudio y Escuelas que han demeritadas en el lugar respectivo a una Escuela de Filosofía y Teología, y en igual conformidad a la enseñanza y costar.

9^a Las...

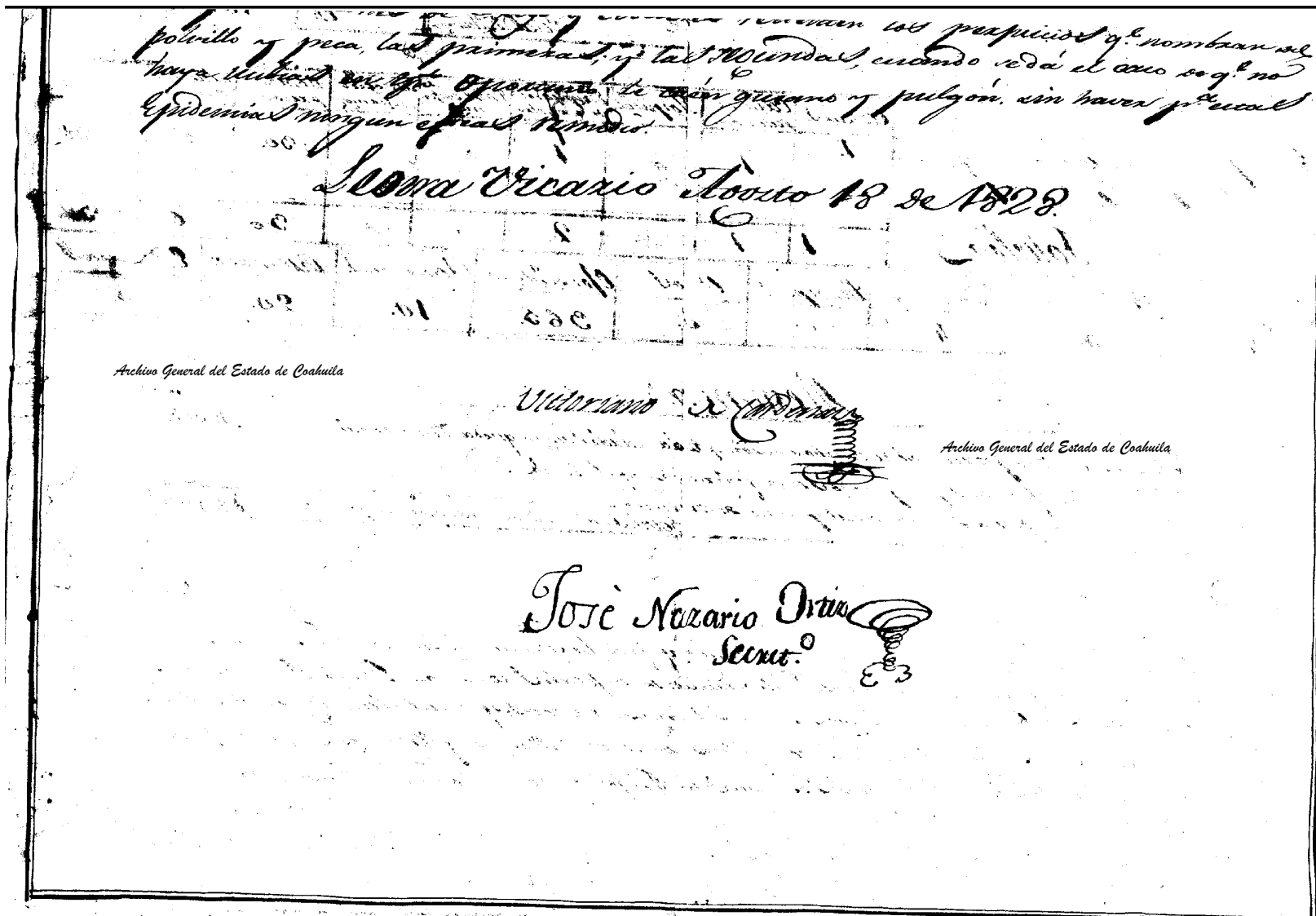

Estado de Coahuila y Tejas — Censo y Estadística — Departamento de Conchoula — Villa de San Andrés de Navarra
Año de 1828. 8°-7°-6°

<u>Poblacion.</u>	<u>Solteros.</u>		<u>Casados.</u>		<u>Viudos.</u>		<u>Total de personas.</u>
	<u>Barones.</u>	<u>Hembras.</u>	<u>Barones.</u>	<u>Hembras.</u>	<u>Barones.</u>	<u>Hembras.</u>	
Hasta siete años.	52	48	00	00	00	00	100
De siete a diez y seis	60	45	00	00	00	00	105
De diez y seis a veinte y cinco	21	20	10	19	00	00	070
De veinte y cinco a cuarenta	18	11	55	53	07	09	153
De cuarenta a cincuenta	01	00	09	02	00	05	017
De cincuenta a sesenta	00	00	08	06	00	12	026
<u>Totales.</u>	152	124	82	80	07	26	471
<u>Total de estados.</u>	276		162		33		
<u>Total general.</u>	471.						
<u>Clases de estos Habitantes.</u>							
Subrodos 38	Curas de Almas 0	Abogados 0	Comerciantes 0				
Artesanos 04	Vicarios de P. fijo 0	Enfermeros 0	Médicos 0				
Tornaleros 52	Sacristanes eclesiasticos 0	Emp. ^{dos} en Haz. ^{da} del Estado 1	Cirujanos 0				
Mineros 00	Clerigos sueltos 0	Hom. en la d. de la P. de Navarra 1	Boletarios 0				
Operarios de minas 00	Eclesiasticos regulares 0	Militares retirados con fuero 0	Barberos y sangradores 0				
Artes y sus sirvientes 00	Estudiantes 0	Impresores 0	Maestros de Escuela 1				

Administracion Publica

		Colegiales.	Escuelantes.	Totales.
Colegios	0			
Escuelas	1			
Total de Alumnos			37	37

	Caneles	Presos de custodia	Hospitales	Emp. en cuarentena	Homb. enfermos	Mujeres enfermas	Hombres presos	Mujeres presas	Total de personas.
En la Plaza de esta Villa	1	0	0	0	0	0	0	0	0
En la calle de	0	0	0	0	0	0	0	0	0
En la calle de	0	0	0	0	0	0	0	0	0
En la calle de	0	0	0	0	0	0	0	0	0
Totales	1	0	0	0	0	0	0	0	0

Templos.	Lementarios.	Fabrics comunales	Ferros publicos	Bios.	Fontes de agua	Huindas	Panchoy	Estancias.
1	1	3	0	0	2	0	0	0

Resumen

Siende el numero de personas de ambas sexes y todas edades, segun queda demostrado, a	469
Dem el de individuos aforados y empleados de la Federacion y del Estado, a	002
Dem el de los presos en las caneles y empleados en ellas, a	000
Total de Almas de esta Municipalidad.	471

Notas

1.^a La temperatura de esta municipalidad es húmeda y cálida por lo mayor. La extensión de su territorio es de 100 leguas y prolongadas al Norte, en cuya zona se producen naturalmente en abundancia papales, nopaleras, magueyales, garbanos, y calabacales. De la especie de cana hay guafolote, gavilán, libre, perdiva, hervendo, siervo, y animales perquisivos, leon, lobo, tigris, gato, coyote. Se cultivan por ahora los frutos de maiz y frijol, que siende en cosecha lo primero a tres mil fanegas y a may de tres

sientas lo requirido, produciendo además con abundancia el yucante grande y chico, el algodón, la caña dulce, y el trigo que a causa de la guerra de los barbares no se pueden esta vez beneficiar por ser indispensable tenerse entre tanto los bienes, sobre el lugar en un gran mediación se ponen estas cosas. Los árboles servibles son durazno, higuera, granado, parrón, membrillo, albarcorque, níspero, no gal, sauce, ficus, alamo, sábio, sasa. Se cría con proporción toda especie de legumbres. No corre ninguna serpiente o veneno, ni en ningún punto se observa roca alguna de mineral. A rumbo del poniente y distancia como de cuatro leguas hay un ojo de agua permanente que da la fuerza que ^{se usa} fertiliza esta villa y ministra al mismo tiempo para los laborios tres ventanaz su respectivas de la treinta y dos regaderos y caudales por cada cual de ellos una fanega de sembradura. Acia oriente cosa de tres leguas hay un pequeño ojo chugadero que se ha dicho ojo de agua de llama donde abreva mucha cría de cavallada y mulada mestizca.

- 2.^a El comercio de ella se reduce ala exportacion anual de una mitad de los maizes y frijoles cosechados cuyo valor puede computarse por los precios corrientes en la suma de tres mil y tantos pesos, y a la igual importacion en dinero, efectos, viveros, muebles, enseres de la agricultura y de mayor necesidad del vecindario, por que resulta extrañada aquella cantidad de granos referidos.
- 3.^a Se cuentan en su comprehension 283 caberzas ganado mayor incluso bovedas. 4220. Cabras. 240. Ovejas. 47 Cavallos, 19 yeguas, 4 mulas; de silla todas estas bestias; cavallares y mulares.
- 4.^a El ojo de agua mudaloso y permanente que se dixo está al poniente trae hasta el paraje de la presa mas de media legua de riolago que cria las peces que llaman ruyre, anguila, nutria, y castor; produciendose esto mismo tambien en el otro ojo de agua estancado que se contó esta al oriente.
- 5.^a Las artes se practican en esta municipalidad con convenientes imperfectos y solo en objetos de la suma importancia como la construccion de edificios, carpenteria, Surtideria, Zapateria, trapichearia, sombrererias.
- 6.^a La industria fabril consiste en algunas mantas burdas, serones, frezidos, y otros tejidos de inferior calidad, y tambien poco cañon; que todo esto se labra en proporción a la necesidad de los precios comunes en indigentes familias.
- 7.^a Hay una escuela publica de primeras letras en que se enseña a leer y escribir, el catecismo de la doctrina christiana y la aritmetica, aprendase además diariamente y explicandose en ella las constituciones federal y del estado.
- 8.^a El ornato de la poblacion relativamente al ramo municipal se contiene por ahora de un solo templo, un cementerio, una cárcel, y tres fabricas comunales.
- 9.^a Las producciones del trigo, caña dulce o de castilla, y el algodón, valiendo el comercio ya algunos años como podere en lo absoluto beneficiar, por que por consecuencia de la destructora guerra de los barbares interrumpida aminoró y haciendo reducida poco que fiar de la suspension de aranceles de aquellos, los bienes que aun es de importancia paralos sobre los terrenos contiguos al lugar que no resultan ocupados de labor de maiz y frijol y aqui es donde en antes se experimento planino a proposito para el establecimiento de otros laboriosos suprimidos artículos de la agricultura y particularmente el trigo; pareciendo por tanto muy conveniente el que nuestro Siegreano tuviese en adelante en una vez por la perpetua seguridad de la paz, para entonces procederse a roturar como anterior a campos de campo los citados bienes y que en los parajes cercanos de la poblacion sin el golpe de ellos, pueda verse renacer y progresar tan provechosas semillas; pues de continuar el arisan hasta el comunismo un tanto. En comitido avaros

mayores y menores y cavallada, carezcan del fomento que ellos podian dar en aquel caso de la amplitud, y del aumento sagi-
do que a los propietarios se devia interesar, y no es ciertamente de esperarse que se mantengan reducidos al reinio de
la expresada incomodidad.

Sala Comunal del Ayuntamiento de la Villa de San Andres de Nava 31 de Agosto de 1828.

José Antonio de los Santos

José de Jesús García
y Juascos
Julian Perez
m

Andrés García

Senso y Estadística
Estado de Coahuila y Texas. Departamento del Saltillo. Pueblo de San Esteban.
Año de 1828.

Poblacion.	Solteros.		Casados.		Viudos.		Total de Almas.
	Barones.	Hembras.	Barones.	Hembras.	Barones.	Hembras.	
Hasta 7 años de edad.	233	258	000	000	000	000	547
De 7 a 16 años y dem.	111	273	008	030	000	002	444
De 16 a 25 años y dem.	062	044	277	189	003	002	575
De 25 a 40 años y dem.	003	009	250	445	020	023	750
De 40 a 50 años y dem.	005	005	247	352	005	023	442
De 50 años arriba.	003	003	054	042	038	059	377
Totales	513	1590	336	336	046	114	2935
Total de Casados.	313		1622		360		
Total General.	2935						

Clases de estos habitantes.

Labradores.....	297	Curas de almas.....	03	Abogados.....	0	Comerciantes.....	25
Artisanos.....	872	Vicarios de p[ar]te fija.....	00	Escarbanos.....	0	Medicos.....	4
Jornaleros.....	209	Jacimientos de Almas.....	00	Emp[er]adores de la P[ar]te del Est[ado].....	0	Cirujanos.....	0
Almoxarifes.....	000	Clerigos Seculares.....	00	Procurador de la P[ar]te del Est[ado].....	0	Escrivanos.....	0
Operarios de min[as].....	004	Eclesiasticos Regulares.....	00	Procurador de la P[ar]te del Est[ado].....	0	Procuradores y Jueces.....	0
Alcaides y sub[alternos].....	008	Estudiantes.....	02	Impresores.....	0	Maestros de Escuela.....	3

Unidades Publicas.

	Colegiales.	Exculamto.	Totales.
En la plaza a expensas de los de propios una escuela con 162.	162		162
En la Calle de la Cruz con 25.	25		25
En la Calle Real, o Nacional con 60.	60		60
Total de alumnos.	247		247

En la plaza de otro Pub ^o	Casales.	Casa de or ^{on}	Aspirantes.	Empresarios	Manifiestacion	Mag ^o emp ^o	Hombres p ^o	Muj ^o p ^o	Total de p ^o
En la Calle del Moral	1	00	00	00	00	00	2	2	4
En la Calle de la Corra	0	00	00	00	3	2	0	0	5
En la Calle del Rebeton	00	00	00	00	0	2	0	0	2
En la Calle de la Cruz	0	00	00	00	1	00	00	00	1
Totales.	1	0	0	0	4	4	2	2	19

Templos.	Comuneros.	Tab. Comunales	Parcos Publicos	Rios	Ojos de agua.	Haciendas.	Ranchos.	Cotaciones
1	1	2	2	00	9	3	0 2	00

Resumen.

Haciendo el censo de personas de ambos sexos y de todas edades seg^o queda determinado. a 2925
 Y dem^o el censo de individuos esforados y empleados de la federac^o y el Estado. a 0
 Y de esforados en la Casca y esforados y empleados en ella. a 0050
Total de Almas de esta municipal. a 2945.

Notas. El temperam^o de esta muni^o capacidad es templada, y seca, se ignora la extension de su territorio literal menor, y de con-
siguiente nada puede componerse con fundamentos, por lo respectivo a su produccion, mas se ignora absolutamente por no haber la
norma en este ramo. Los que se producen por cultivo son maiz, trigo, cebada, frutal mucho poco, fruta, maguayo, y legumbres; y
aunque es capaz de muchisimas producciones uiles, pero las aguas manantiales de regadia son tan escasas, y limitadas q^{ue} apenas alcan-

zan para los de primera necesidad y solo se cultiva ^{de las} especie indicadas como por mas ~~necesidad~~ ^{indigencia} para el subsistencia de estos habitantes: las cantidades que producen estos objetos ~~copiados~~ pueden calcularse prudentemente el mas de trigo a quatrocientos fan. y el de temporal a ochocientos fanegas, el trigo a trescientas fan., la cebada a doscientas cincuenta fan., el frijol a tres fan., la yuca como altamira, Quares, mentrillo, y Cués de Cavilla que anualmente se calcula montan la cantidad de trescientas veinte y cinco cargas, y la miel a cinco cincuenta milcaes. De oriente a poniente corren las serranias llamadas de Mausico, Esso Colorado, y los Pedernales; y entodas ellas se encuentran Catar Viejas q' no se ha ~~hay~~ ^{hay} alguna. Al rumbo asi al oriente se haya un ojo de agua muy corta q' tal vez pudiera producir alguna utilidad si se sacara a fura de la Basanca a distancia de dos leguas de una municipalidad hay algunas animales utiles de Cerro, que son padre y Sodor, y uno que otro Bovado.

2. En toda la Comprehension de este dicho Pueblo no hay magia alguna; solamente tercer, o Catar Viejas q' no dan ley alguna.

3. El comercio de esta municipalidad se reduce a exportacion de frutas que pueden calcularse a quatrocientos pesos el puta por el mal estado a perona y serio pequeño seguro caso. De esta especie ya indicadas se consume en esta municipalidad y el producto de ellos para calcularse a mil trescientos pesos.

4. Se cuencan en los egidos de este Pueblo, Huendas y Ranchos cuenta veinte cabezas de ganado mayor (incluidos inocentes y ser Bueyes) quatro cientos diez y ocho Cabezas de ganado menor de pelo, y de lana setenta y dos, dove Caballos, dove Asnos, cinco ochenta y dos Bueyes, y mulas quatro.

5. Las aguas terracadas, y corrientes de que se ha hecho mencion en su respectivo lugares no producen perca alguna ni bueno ni mal.

6. Las artes q' se exercen en una municipalidad, y a quien (casi) no se les prestan dan el nombre, de esta manera en la construcion de Edificios, Caapindia, Cocacas, Sombierias, Saca Colorado y una Unica plateria.

7. La industria fabril se exercen unicam. En este de Algo don y lana como son montañas, granadas, Sabanillas, Som buenos todo estos efectos se consumen en el mismo Pueblo, y en unos países muy equitativos.

8. En las Artes que van demostradas se conoce solamente a bees, Erubia, y Comas.

9. Las avenidas del agua en donde salen los pozos veranos de agua del labozo, en tiempo de agua hace mucha muerte de la nos en las Semencas, y sembrados, y a mayor abundamiento que Causa q' del todo se demarca el punto llamado de los Ranchos.

(por la compra) (que le hacen) de tierra no puede convenir en su totalidad, porque de las dichas aldeas se mantienen
 (en) los sembrados, que a esta en poner este Pueblo en una perpetua mendicidad por ser todos los sembrados casi de
 temporal (como queda referido) y las aguas de regadío muy limitadas.
 Sala Comunal de S. Carlos de la Nueva Hija y Abril 22 de 1828

Pedro Cortez

Pedro Maldonado

Parasio Garmon

Juan Perfecto Nario
Suos 55

Estado de Coahuila y Tepic Censo Tradicional
 Departamento de Mexcala Villa de
 Guadalupe Año de 1878

Poblacion	Solteros.		Casados.		Viudos.		Total de personas.
	Varones.	Mujeres.	Varones.	Mujeres.	Varones.	Mujeres.	
Hasta 4 años de edad	502	067	000	000	000	000	
De 4 a 16 de id. id.	53	065	000	004	000	000	1169
De 16 a 25 de id. id.	037	026	021	028	000	003	1193
De 25 a 40 de id. id.	007	009	051	064	004	010	1112
De 40 a 50 de id. id.	005	000	014	007	005	003	1125
De 50 años	000	000	025	004	006	011	1146
Totales	200	367	351	307	011	026	
Total de varones	367		351		036		621
Total General							621

Clases de Oficio Habitantes.

Labradores	087	Oficio de Almas	000	Arregadores	000	Comerciantes	000
Aserenos	008	Recauderos de pie fijo	000	Escrivanos	000	Medicos	000
Formales	000	Sacristanes locales	000	Empleados en la h. de lab.	003	Casa fijos	000
Mixtos	000	Clerigos sueltos	000	qd. de la federacion	000	Boticarios	000
Operarios de Minas	000	Elect. Regulares	000	Militares retirados con pens.	000	Barberos y sangradores	000
Mixtos y sus hijos	000	Estudiantes	000	Impresores	000	Maseros de escuela	000

Una escuela con		Escuelas		Totales	
		Escuelas	Escuelas	Totales	Totales
		300	300	600	600
Total de alumnos					600

En la plaza de...	Carreteras	Carreteras de...	Vías públicas	En...	En...	En...	En...	En...	Total de personas
003	000	000	000	000	000	000	000	000	003

Templor.	Comercio	Subvenc. Comunal	Puestos públicos	Rio-S.	D. for. de Agua	Nacimientos	Funidos	Estancia
003	000	002	000	000	008	002	000	000

Resumen.

Siendo el n.º de personas de ambos sexos y todas edades segun of. da de...	621
ya de los individuos aforados y empleados de la federacion y del Estado a...	003
ya el de los presos en la Carcel y empleados en ella...	000
Total de Almas de esta Municipalidad	621

La Nota Latitud y Longitud de esta Municipalidad es de 18º 35' N y 98º 35' W. Se Cochran Anualmente, 2553 fangas m. a. h.

incluyen 285 de fijos, y 131 @ Algodón por Cursos de Lana.

2.^a Se cuentan en esta Compañía 567. Cavernas de Ganado Mayor en Cursos de 5. Boelled

3.^a Se cuentan á sinopsis 25. Caballos, 70. Ueguas y 6. Mulas, 2535. Cavernas de Ganado menor
incluyen 187. de lana, y 233. Seños.

4.^a Los Artes se practican en esta municipalidad con Conocimientos imperfectos y solo en objetos de la
primera importancia como son la Construcción de edificios Carpintería Herrería con Conocimientos
perfectos.

5.^a Se cuentan en esta nueva Obrajes dos fraguas y dos Carpinterías.

6.^a Los Productores de la industria fabril con sede en 50. piezas maná de 30. Ueguas pieza ó Chumco
y seis fraldas.

7.^a En la Branda queba demostrada Se cuenta á los Cerravía y Contar.

Hilla de Gijedo 7. de Abril de 1828.

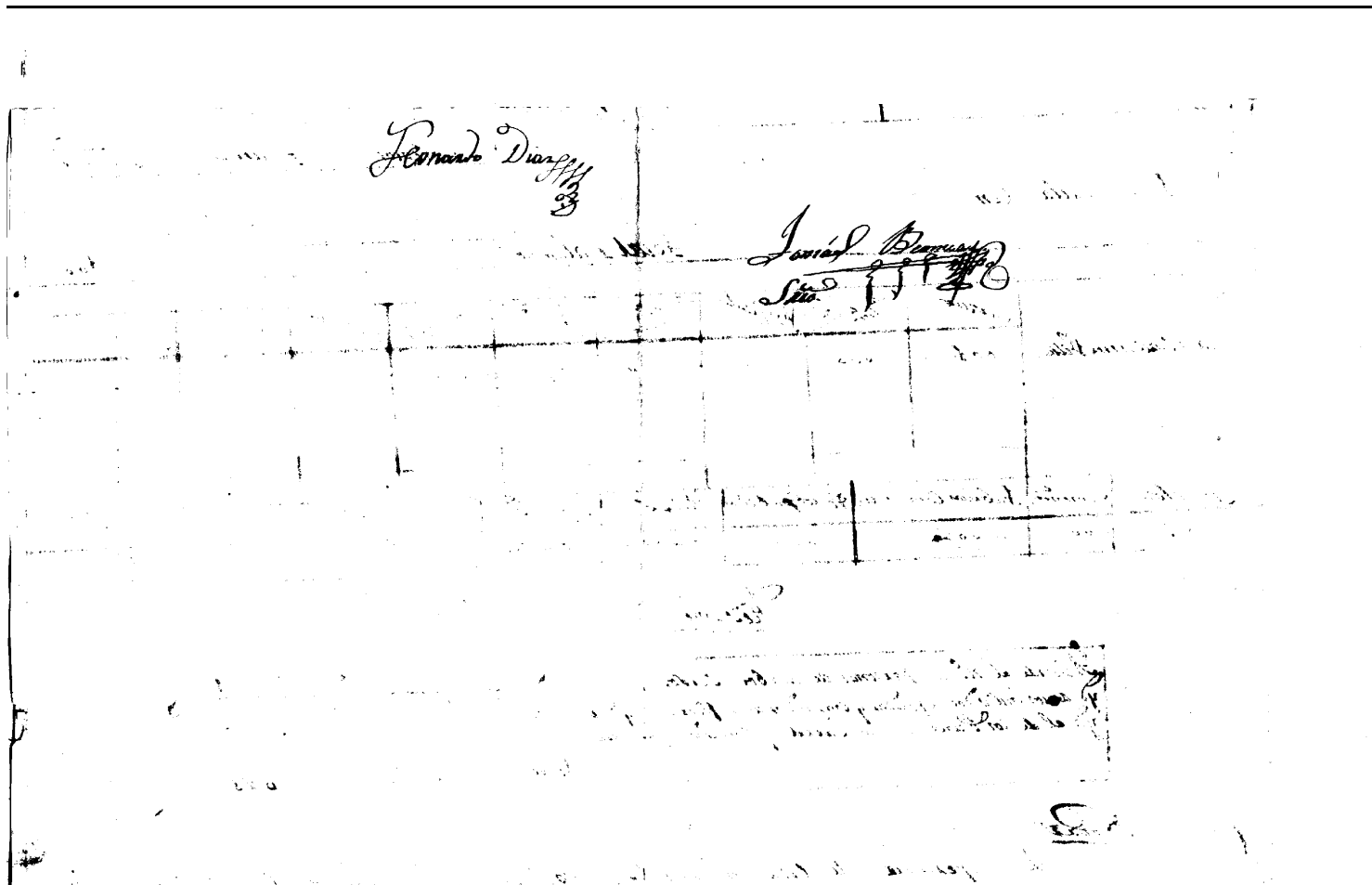

<p style="text-align: center;"><i>Censo y Estadísticas</i></p> <p style="text-align: center;"><i>Estado de Coahuila y Texas, Departamento de Monclova, Villa de -</i></p> <p style="text-align: center;"><i>Blanca, Año de 1828.</i></p>							
	<i>Solteros</i>		<i>Casados</i>		<i>Viudos</i>		<i>Total de personas</i>
	<i>Blancos</i>	<i>Colorados</i>	<i>Blancos</i>	<i>Colorados</i>	<i>Blancos</i>	<i>Colorados</i>	
<i>Hasta 7 años</i>	521.	562.	"	"	"	"	362.
<i>De 7 a 15 años y sus hijos</i>	212.	362.	"	"	"	"	382.
<i>De 15 a 20 años y sus hijos</i>	337.	76.	42.	34.	"	"	326.
<i>De 20 a 30 años y sus hijos</i>	57.	37.	161.	163.	3.	32.	461.
<i>De 30 a 40 años</i>	11.	5.	56.	38.	3.	35.	148.
<i>De 40 años arriba</i>	13.	7.	40.	30.	5.	34.	109.
<i>Total</i>	685.	463.	302.	303.	14.	111.	1799.
	1068		606		125		
	<i>Total General</i>		1799				
<i>Clases de estos habitantes.</i>							
<i>Libre de oficio</i> 20.	<i>Cura de almas</i> 5.	<i>Abogado</i> 1.	<i>Comerciantes</i> 12.				
<i>Notarios</i> 38.	<i>Vicario de pie fijo</i> "	<i>Escrivano</i> "	<i>Médicos</i> "				
<i>Intendentes</i> 117.	<i>Locatarios de haciendas</i> "	<i>Emp. de la P. N. al Estado</i> 1.	<i>Artífices</i> "				
<i>Operarios de minas</i> " "	<i>Alcaldes</i> "	<i>De la federación</i> 1.	<i>Políticos</i> "				
<i>Mineiros</i> " "	<i>Políticos de guerra</i> "	<i>Indios</i> 325.	<i>Prop. de haciendas</i> 1.				
<i>Artesanos</i> " "	<i>Estudiantes</i> "	<i>Militares</i> 26.	<i>Militares de escuela</i> 2.				
		<i>Trabajadores</i> "					
<i>Instrucción pública</i>							

		Alumnos	Escuela	Asist.
Un colegio con				
Una escuela			75	75
Total de alumnos			75	75

	Presb.	Com. Religiosa	Propitaly	Com. y otro	Libros	Mag. cont.	Com. y otro	Mag. y otro	Total de paxos
En la Plaza de San Juan	1	"	"	1	"	"	"	1	3
En la calle de S.	"	"	"	"	1	"	"	"	1
En la calle de P.	"	"	"	"	1	1	"	"	1
En la calle de H.	"	"	"	"	1	1	"	"	1
En la calle de S.	"	"	"	"	"	"	"	"	2
En la calle de T.	"	"	"	"	"	"	"	"	"
En la calle de U.	"	"	"	"	"	"	"	"	"
En la calle de V.	"	"	"	"	"	"	"	"	"
En la calle de W.	"	"	"	"	"	"	"	"	"
En la calle de X.	"	"	"	"	"	"	"	"	"
Total	1	"	"	1	3	2	"	1	8

Temporales	Comuniones	Matrimonios	Mag. y otro	Libros	Mag. de agua	Atenciones	Atenciones	Atenciones
1	1	2	2	1	2	3	5	"

Atención de la escuela de varones, de varones, de niñas y de los niños, según queda detallado.	\$ 700
Id. de los libros, afianzados y comprados de la federación, y del resto de	150
Id. de los libros en los colegios y comprados en otros	20
Total de alumnos de esta Municipalidad	1644

Nota:
 La temperatura de esta Municipalidad es suavemente benigna en Invierno, y templada en verano se.
 Y como qual es su clima, se produce en sus inmediaciones y fuera de ellas muchas especies de arbores,
 rosales, alamo colorado, merquite R.^a se cultiva Maiz, frijol, Chile, caña dulce, Algodon, Mororan por
 lo mas o menos por S. de Maiz que se cosechan a 3. y de Nov. a 500 de frijol, igual numero

- de Viñara de Chile: el cultivo de Algodón se ha reducido en tanto a la falta de expendio p. la yntroduccion de montar en tiempos que presidia a este ramo y al de telares. De la caña dulce se fabrican caña de 5. ó 6. d. p. de pilonillo, y otras acañes de cuyos manufacturas no se ha profesado por que han poco tiempo que se consiguieron los conocimientos prácticos que lo verifican: por lo que en cambio de esta parte no hay personas si no es a una distancia considerable, una por todos ellos Anunciadas de tierras montañas en las que se habrían Bonafin, Oriz, Tabalín, Caca-polero y otras aver de caña.
2. El Comercio es reducido a lo efectos del país y algunas cosas que se yntroducen p. los comerciantes; lo Maler q. ympre-ten el fomento de esta, y el de la prohibicion son presidencia de la Causa de los Orobanos, por lo q. se ha registrado el
3. Se desaprovan el fuso de mulas, bestias caballerías, ganado cabrio, de lana, y vacuno de que habiendaban esta avit. Se cuentan en la Manifiestacion caña de ochenta caballos treinta leguas, diezcientos ochenta Bueles, diezcientos Sinos Sacar, treinta y cinco mulas, caña de cincuenta Bueles, y mil diezcientos Cabras.
4. Lo ofo de Agua de que se hace referencia conen vinda, son abundantes y seg. Los caños de sus fundaciones, caños graduados por quatro y medio Bueles que tengan tierras muy fértiles y productivas de todas semillas, y desde el nacimiento de dicho ofo que está a distancia de tres cuartos de legua hacia el Oriente hasta su entrada, ha restado en esta Villa, treinta fucos de Bague, Robalo, Mofarra, Arguila y otras demoraciones, así mismo p. la parte al Sur de Oriente a Oriente con el Río Colorado, q. facilita las mismas comodidades de fucos teniendo este quatro o cinco Sacar de agua desde esta misma Villa hacia el Sur desemboca con el Río grande del Norte, de las que, las otras abandonadas y las restantes no se ha emprendido plantacion.
5. El ofo de Agua del Remolino desta de aquí caña de siete leguas entre Norte y Oriente, es abundante de fucos, y caña de las espaldas arriba de ellas. Lo es así mismo de Agua, facilita una caña a muy pocas cosas y otras que existan algunas cosas arriba de ellas. La segunda la que toma mejores y mas abundantes tierras.
6. El Río de S. Diego que para a y qual duracion y fuente con el ofo de agua arriba de él, es abundante de fucos y caña de Alamo, Nopal, y otras, y de caña lo es hasta el nacimiento de la Sierra, su nacimiento es en la Sierra del paraje nombre y hasta desembocar de ella hay Madres de Sedas, Vinos, Alamos, Eninos, &c.
7. A distancia de catorce a quince leguas hacia el Norte esta el Río llamado S. Diego poblado desde su nacimiento de Madres, fucos, y caña de las espaldas arriba de ellas. Es abundante de Agua desde su nacimiento hasta el conflujo al Río grande del Norte, facilita mejor por los caños y del Sacram. para abaca las tiene mejores, su nacimiento es en el barzo de la fuente de la Sierra del titulado hacia a esta parte, y entre esta y la del fucos, o Sta. Clara hay un pozo muy grande con uno ofo de Agua que nacen de los Niños de la Sierra de S. Carlos, el pozo de Sta. Clara está reducido a tan entera utilidad y dentro de él por su cañon, puede mantenerse 2. ó 3. d. caña de ganado y Mallor. Hacia al Norte a la parte opuesta del Río, hay un ofo de Agua abundante llamado las Altas sus aguas corren así al Oriente, facilita a poca costa su caña sobre muchas tierras y caña de Bueles en tanto a...

- tadán y Sibola hay en mismo caballada mexicana.
8. A distancia de una legua poco mas entre Sur y Poniente se haya situada la Hacienda de Sr. D. Alfonso, y así al Sur la nombrada de Obisaur, una y otra Nueva, con sus predios de tierras, casa de quaresena, de illahú de Sembraduras y de dar a dar de fisco, las dos paradas del ofo de las cabeceas del mismo nombre q. dista de aquí entre sur y poniente casa de tres leguas dicho ofo de agua es sumamente abundante y todo se trata con la misma Hacienda a esta bien poblada de illadear eninos Muquita.
9. Así al poniente, distante de esta ruta poco mas de una legua esta situada la Hacienda de los Nacionos sobre tierra muy abundante y productiva de D. de chav de frutos y semillas, en saca del Pto. cuerdos de que se ha hablado arriba Puga para casa de quina, de illahú y de quata a veces de fisco.
10. En todos los ofos de agua y los mar de los Nios relacionados se crían bastante vacas y cabras.
11. Las artes se practican en esta Municipalidad en los ofos de primera y segunda como fabricar de cana, cañón, y
12. Artesia no con perfeccion mas sí, con mediana.
13. La se ha dho. que el producto de Algodon tiene el perjuicio de la introducción de Alacran extranjero el del Cor, Agricultura, crianza de ganado de toda especie, y fomento de sus poblados que pueda decirse ser equibor, que en la mejor p. todos titulos del Estado, sean en el Pto. y paralizadas p. la guerra de los enemigos, y propiamente en la comunicacion con los demas pueblos talan y macan quanto encuentran y como que en forma de violencia y falez de culito se han suspenso son suspenso a los pueblos suscitados en fuerza y num. No les contiene ni contienen otro medio que el de utilizarlos p. dar armas tomados sus cabalgaduras y familias, y haciendo las cuentas en orden de que reconocan la superioridad de los pueblos civilizados, y si posible fuesen necesarios a - illaciones se lograsen hasta de otros miembros utiles a la Sociedad fomentandose así mismo de un modo extraordinario los lugares de la frontera de los que si se tratara de analizar las predios que por las causas dichas han sufrido consiguiendose este fin con perfeccion se veia con nombres tal desbarbacion.

Villa de Mexico Abril No. de 1828.

Mariano Garcia
Presid.
Mariano Godoy
Sec.

Censo y Estadística
Estado de Coahuila y Texas. Departamento de Monclova. Villa de San Carlos de la Candelaria
Año 1828.

Poblacion.	Solteros.		Casados.		Viudos.		Total de Almas.
	Varones.	Embras.	Varones.	Embras.	Varones.	Embras.	
Desde 0 años	273	274					
De 0 a 16	169	165					334
De 16 a 29	158	140	38	84			419
De 29 a 40	13	23	199	184	15	34	463
De 40 a 50	2	0	50	39	3	23	117
De 50 años arriba	3	5	58	25	7	36	134
Totales	623	607	332	332	25	93	2.008

Total de Varones	1.230	664	114
Total General	2.008		

Clase de otros habitantes.

Labradores	62	Cura y Almas	5	Abogados		Comerciantes	3
Artesanos	25	Vicarios de pie firme		Escrivanos		Medicos	
Jornaleros	103	Asistentes Eccl.		Empleados en la Hca. del Estado	5	Cirujanos	
Miembros	0	Elementos sueltos		Id. en la de la Fednacion	5	Boticarios	
Operarios de Minas	0	Religiosos regulares		Militares retirados con fuero		Banderos y sangradoros	
Almoharques	25	Estudiantes		Impresores		Maestros de Escuela	5

Instruccion Publica

Por Colocacion con	Colegiales	Alumnos	Profesores

Una Escuela con		Totales de Alumnos							
	de Clero. C. C. C. C.	de Religión	de Profesores	de Maestros	de Maestros	de Maestros	de Maestros	de Maestros	de Maestros
En la Plaza de una villa	2								
En la Calle B.									
En la Calle D.									
En la Calle C.									
Totales	2								
Ejemplos.	Comunión	fabrics	Plaza pública	de 100	de 100	de 100	de 100	de 100	de 100
	1	2		1	2				

El Alumno.

Atiende el N.º de personas de cada sexo, y todas las de las que se demuestran	2. 008
Y el de Individuos, españoles, y empleados de la Federación, y el de cada de	
Y el de los de los, en las escuelas, y empleados en ellas	
Totales de Alumnos en una municipalidad	2. 008

Notas.
 La temperatura de una municipalidad, es seco, y calida, la estación en la comarca es de tres meses por el invierno, y por el verano, aunque se lava hasta donde llegava, pero se idmona en el día qual sea la dirección, y por el verano con truenos del valle de Santiago a las 10 de la noche, en una hora se producen naturalmente las Madres de Pino, y Pinareca, que la comarca se cubren a veces, aunque en el día no se hay con abundancia, y se cultivan de uvas, frioles, y abocitos que usualmente mandan de Oaxaca a Veracruz para el día, en una hora se cultivan de abocitos, y quatro fanegas de friol, y trigo mínimo, y en otros estos mismos frutos se cultivan con abundancia. De entre Oaxaca y San de Veracruz con una semana de viaje

Veras metalicas que por no haver involucros, se comen la ley que pueden tener, y hay por la misma sima animal y
 utiles de lana como con Oros y Fierros. Fal punto del sea algo que sea. O como la ley de distancias hay termino de distancias que
 satisficandose, se lleva esta, y arufer, que mi triu de un a distancias al publico, y por el mismo punto de la misma estan
 los ojos de agua del comun de una escritura que es ocaador por la sea apura quiden sontraa escaraminas por que no abun
 da para iraculas como donar scaniam lo han hecho.

2^a No hay en esta municipalidad minas ningunas, y por lo mismo no se da de ellas ninguna parte, y si de una cosa que se va a
 de trazar, que se comen la ley que pueden tener

3^a Se comen en esta villa de Puebla de la creacion annual de mil caunas de ganado menor, en el valor puede componerse
 de 2 mil puros lo que muy, y de la imprentacion de los animales del mar y faja de la ciudad de mil ochocientos pesos
 de los precios de algunos que en el dia comen.

4^a Se comen en esta municipalidad quarenta y tres caunas de ganado mayor, de ganado y de vacas, cinco mil, otros
 cientos noventa y cinco caunas de ganado menor en Puebla, mil quinientas de los y de el Valle de Loma, y quarenta y
 cinco Cavallos, setenta y cinco mulas, y novena y una novena

5^a No hay en esta Comprehension de las Comunas y Haciendas, y por lo mismo se comen ninguna especie de
 de las que sirven de reales de publico

6^a Las artes se practican en esta municipalidad en esta forma, como son de tres Abatillos para la Comunion
 de los niños, otros tantos carpinteros, y dos herreros.

7^a Los productos de la industria fabrica comiten en cinco derrames que han sido de trigo de lana, y de otros de otros
 con que se comen en esta municipalidad, y se exponen mi parte para otros derrames que calculando el valor con lo que
 fabrican los comenidos, puede apreciarse en mil pesos, que se comen con lo que se comen en el Distrito
 municipal

8^a No hay mas que una Escuela de primeras letras con que son enseñados los niños de uno de los Colegios, con otros
 que me comen se ha por disposicion de una Ayuntamiento en el valle de Santiago de Valladolid, a pesar de que

323 Por lo mismo que se dice en el precedente caso si el forastero no apuere los impuestos que pretendemos que
 pague en estos términos, particularmente a los Vinateros, Mellicioneros y a que pagueen seis penes cada año por la Es-
 tación de San Caldo, como se sentir que no como para pagarlos a los Mellicioneros la dotación, ni al Sr. de
 la Sierra, por que a los demás artículos que se cobra, con la sea mala produce para exponer en los gastos. Sea
 la Comisaría de la Villa de San Juan de los Rios el día 25 de Abril 1828.

José Antonio de Ortega

De B. Javier Leonello
 San Juan de los Rios

Censo y Estadística							
Estado de Coahuila y Texas Departamento del Saltillo, Pueblo del Atamoc							
Año de 1828.							
Poblaciones	Solteros		Casados		Viudas		Totales
	Varones	Mujeres	Varones	Mujeres	Varones	Mujeres	
Hasta 7 años de edad	379	420					799
De 7 a 16 id id	296	277	54	122			719
De 16 a 25 id id	345	350	352	382	10	24	639
De 25 a 40 id id	54	65	338	387	20	52	516
De 40 a 50 id id	32	50	351	309	44	38	364
De 50 y arriba	54	22	122	111	6	36	292
Totales	940	944	617	617	80	150	3348
Total de Estados	3884		1234		230		
Total General	3348.						
Clases de estos habitantes							
Laboradores	192	Casas de Almas	000	Abogados	000	Comerciantes	13
Artisanos	004	Vicario de Vie. fijo	001	Escribanos	000	Medicos	000
Jornaleros	257	Sacristanes Ecles.	000	Empl. en la Of. del Srado	002	Causantes	002
Mineiros	006	Cleros sueltos	000	Id. en la de la S. de S. de S.	000	Boticarios	000
Operar. de Minas	034	Religiosos regulares	000	Arbitros rennados con fuerza de	000	Barberos y sang.	001
Artesanos y sus Lib. no 25		Indiagos	000	Impresores	000	Maestros de Escuela	003
Instruccion Publica							
				Colegiales	Escuelas	Totales	

En la Plaza unica una Escuela.....										50	50
Total de Alumnos.....										50	
En la Plaza unica.....		Carrascos	Carras de ca cañon	Hospital	Empleados 7 años	Miembros enjuicio	Miembros enjuicio	Miembros enjuicio	Miembros enjuicio	Total de Personas	2
Totales.....		1								1	
Simple	Semienterrio	Tabac. comun.	Carras Publ.	Bicos	Ofi de agua	Hauindas	Pranchas	Estancias			6
1		1		2	22	2	9				

Resumen

Exhibiendo el est. de personas de ambos sexos y todas edades segun queda demostrado a 3358
 E. el de individuos aprendices y empleados de la misma y el estado
 de el de personas en la cárcel y empleados en ella 1

Notas

La temperancia de esta Municipalidad es caliente y humida: se ignora la extension de su territorio,
 y nada puede expresarse fundadamente. Se ve sus producciones naturales en la especie local, pero no haber alguna
 viene quien venga conozim. en este ramo: Los q. producen se cultivan con maiz, trigo, frijol, chile y algodón; y aun
 q. es capaz de otras producciones utiles, solo se cultivan las expresadas, como de primera necesidad, y asi
 unico uso estan acostumbrados esos habitantes. Las cantidades q. producen los especies indicadas, puede
 se prudenialm. la de maiz en mil quinientas fanegas, la de trigo cinco mil quinientas cahona p., la de fri

- 1.^a La Sierra de Chile ciento, la de Agudon dos mil y setenta, considerando la riqueza del suelo, aumenta en q.^{ta} con motivo alas malas venturas de este punto an arruinado mucho p.^{ta} sembrar orozos. De oriente à occidente corren las Cerreas llamadas Dome, Nivoras y Ramizas: En todas ellas se encuentran, heras de metales plomosos con platas aun q.^{ta} con una ley tan corta q.^{ta} apenas cubren, contribuyendo tambien à esto la distancia delas tierras á las p.^{ta} sales y azoquionadas. 2.^a El beneficio de los metales: hay tambien en las mismas sierras tres especies de animales los wiles de Caza, q.^{ta} son Voladores, Mearrendos, y Gavallies. Al e. y oeste de este Pueblo y à distancia de nueve leguas hay una Sierra llamada el Espozote, y en ella una boca de cobre, habundante y de buena calidad: en el mismo punto y à distancia de legua y media hay una Mina de cobre. Al N. y à dos leguas de distancia hay unas Salinas, cuyo producto es anual, tanto p.^{ta} las necesidades del Rio de Huauaquil como para las lluvias, puede calcularse no habiéndose los datos indicados en quinientas fanegas.
- 2.^a En la Sierra Dome, hay dos minas y varias Cajas abandonadas hace ocho años p.^{ta} emborascadas, p.^{ta} estan ya arruinadas y al volverse las dos minas: Salada y Nivoras, hay una Caza de venado y de otras especies de animales, y ya poblada, sin poderse decir nada de sus productos p.^{ta} su actual estado.
- 3.^a El comercio de esta Municipalidad, se reduce en la clase de exportacion, à trigo y algarroba, cuyo valor puede calcularse en cinco mil doscientos cincuenta p.^{ta}, esencialm.^{te} el trigo, p.^{ta} q.^{ta} el resto de las especies dichas, se consume en esta Municipalidad, como tambien el producto de las otras semillas q.^{ta} constan en la primera nota. Los efectos de importacion, son comestibles, ropa de uso p.^{ta} la Gente pobre, Seda y colambas, la primera nota. Los efectos de importacion, son comestibles, ropa de uso p.^{ta} la Gente pobre, Seda y colambas, todo en cantidades medianas con arreglo á los conocimientos practicos de su comercio q.^{ta} tienen los individuos, ya del P.^{ta} ó ya de fuera, pudiendo calcularse unos y otros, de cuatro à cinco mil p.^{ta}, considerando de conocimientos, q.^{ta} cuando no en la totalidad, en su mayor parte, el comercio se hace à chamber.
- 4.^a Se cuentan en los ejidos de este Pueblo, Haciendas y Ranchos de esta Municipalidad, mil seiscientos diez y seis Cabesas de ganado mayor, incluidos ciento noventa y dos toros: De ganado menor de lanas cuarenta y un mil ochocientas sesenta y diez: de D. de Vello tres mil cuatrocientas noventa y siete: Caballos mansos, noventa y siete: Mulos mansos, ciento cincuenta y ocho: Leguas de P.^{ta}, mil novecientas noventa y siete.
- 5.^a Las aguas estancadas y corrientes de q.^{ta} se à ocho mencion en su lugar, en los manantiales de las P.^{ta}, Nueva, Volvas y Estangos q.^{ta} forman sus corrientes, producen heras q.^{ta} para pescado de buena

calidad de quien no se le da nombre, no perteneciendo alas especies aqui conceidas y denominadas por
 raga, dorado y marabou.

6^a Las artes q^e se exercen en esta municipalidad, y a quien (casi) todos queda daa tal nombre,
 solo concurren en la construccion de edificios Carpinteria y Plateria.

7^a La industria fabricil, se exercen unicamente en ramos de algodón y Lana en las ropas concei-
 das con los nombres de mantas, Taxapes y Trajes, y Javanillas: de todos los tejidos expresados, las
 primeras se labran lo q^e nose puede vender en punto hasta quinientas piezas, y de ellas la mayor
 parte se consume en el mismo suelo, p^o q^e los precios en q^e las han puesto la introduccion de maderas
 Americanas, no proporciona lucro alguno a los manufactureros: de lo otro tejido, se labran muy poco y
 consume en el mismo suelo, por q^e el capitulo de Lanas esta en las Haciendas y estos hacen comercio de
 ella fuera de la municipalidad.

8^a En las escuelas abiertas en su lugar, solo se enseña a leer escribir y contar.

9^a Las producciones de las Salinas, las inutilizan con bastante frecuencia (como se indica en la no-
 ta 8^a) los caudales del Rio de Huauabal, y las lluvias de la Primavera, q^e aun q^e no son frecuentes
 ni abundantes, con pocas basta p^o inundarlos, p^o esta en lo mas bajo del torrente, y p^o consecuen-
 cia difícil de libertarlos de tal accidente, encontrandose en cuanto alas corrientes del Rio el grave incon-
 veniente, de q^e hacia aniegos q^e causarian mas daño q^e beneficio el producto fijo de las Salinas. El
 mismo Rio hace algunos dias en las lavas de S. Juan e Tepicmucens, q^e estos son inevitables por
 q^e se forman de los rios q^e hace, variando su curso de un año a otro, y el mismo inconvenien-
 te se encuentra en las q^e forman los rios del Rio de Araxas en S. Juan de la Laguna.

Salta Concepcional del Estado de Tlaxcala Marzo 27 de 1828

José María Herrera
 Presi.
 Ramon Fournier
 Seco.

Censo y Estadística.							
Estado de Coahuila y Tepic. — Departamento de Monclova — Villa de San Andrés de Nava Año 1878.							
E. Poblacion	Catecos.		Candores.		Viudetes.		Total de personas.
	Barones.	Señoras.	Barones.	Señoras.	Barones.	Señoras.	
Hasta 7 años de edad	47	47	00	00	00	00	94
De 7 a 16 " " " "	60	43	00	00	00	00	103
De 16 a 25 " " " "	21	20	10	19	00	00	70
De 25 a 40 " " " "	28	10	43	51	04	09	155
De 40 a 50 " " " "	01	00	09	05	00	05	17
De 50 arriba	00	00	08	06	00	12	26
Total	157	120	80	78	04	26	465
Total de Eucados		277		158		30	
Total Catec.		465.					
Clases de los Habitantes.							
Laboradores	37	Quilates	0	Alcaudres	0	Comerciantes	0
Artificios	04	Vicarios de pie fijo	0	Extranjeros	0	Medicos	0
Formaleros	43	Sacristanes eclesiasticos	0	Ind. en el Estado	1	Cirujanos	0
Miñeros	00	Clerigos seculares	0	Ind. en la Federacion	1	Boticarios	0
Operarios de mina	00	Subalternos regulares	0	Militares retirados con fuero	0	Barberos y Barberos	0
Trabajos y sus sirvientes	00	Estudiantes	0	Impresores	0	Muertos suelta	1

<i>Institución Pública</i>									
		<i>Colegiales.</i>	<i>Escuelas.</i>	<i>Totales.</i>					
<i>Colegios</i> con		0	0	0					
<i>Escuelas</i> con		0	37	37					
<i>Total de Alumnos</i>		0	37	37					

	<i>Carreteras</i>	<i>Asilos de vejez</i>	<i>Hospitales</i>	<i>Emp. de transporte</i>	<i>Hombres enfermos</i>	<i>Mujeres enfermas</i>	<i>Hombres sanos</i>	<i>Mujeres sanas</i>	<i>Total de personas</i>
<i>En la Plaza de esta Villa</i>	1	0	0	0	0	0	0	0	0
<i>En la Calle de</i>	0	0	0	0	0	0	0	0	0
<i>En la Calle de</i>	0	0	0	0	0	0	0	0	0
<i>En la Calle de</i>	0	0	0	0	0	0	0	0	0
<i>Totales</i>	1	0	0	0	0	0	0	0	0

<i>Emp. pías.</i>	<i>Cementerios.</i>	<i>Fabrics animales</i>	<i>Luzes publicas.</i>	<i>Pisos.</i>	<i>Qto de agua.</i>	<i>Har. ierdas.</i>	<i>Señales.</i>	<i>Estancias.</i>
1	1	3	0	0	2	0	0	0

<i>Poblacion</i>	
<i>Suma el num. de personas de ambos sexos y todas edades segun queda demostrado a</i>	463.
<i>De el de individuos aforados y empleados de la Federación y del Estado a</i>	000.
<i>De el de los obreros en las canchales y empleados en el</i>	000.
<i>Total de la pop. de la Municipalidad</i>	465

NOTAS - La temperatura de esta Municipalidad es húmeda y calida por lo mayor. La extensión de su territorio es de cuatro leguas prolongadas al Oeste en cuya area se producen naturalmente abundantes pastos, nopales, mesquites, etc.

vane de expedir medidas efectivas de seguridad, pues de consiguiente dichos bienes tambien sufren el mal de no poderse aumentar por tanto quebranto que recahe en ellos existiendo reducidos a las incomodidades ya sobredichas.

3.ª Hay una Escuela publica de primeras letras en que se ensena a los niños a leer y escribir, el catrismo de la doctrina cristiana, la aritmetica, y la constitucion del estado.

9.ª El ornato de la poblacion respectivamente al Yamo municipal se compone de una canal, tres fabricas comunales, una iglesia y un cementerio.

Sala Consistorial del Ayuntamiento de la Villa de San Andres de Navarra Co. de Mexico a 18 de Mayo de 1828

José An. M. de S. M. 

José de Luis de la Torre
3.ª 7.ª
M. Peredes
Julian Peres

Censo y Estadística
Estado de Coahuila y Territorio Departamento de Alamos
Pueblo de Nra. Señora de la Victoria Casa Fuerte de los Alamos
Año de 1828.

Poblacion	Solteros		Casados		Viudas		Total de Almas
	Varones	Embras	Varones	Embras	Varones	Embras	
Desde 1 Año hasta 7	396	197					393
De 7 a 16 Años	162	144	007	028	000	000	341
De 16 a 25 Idem	023	028	042	092	000	000	192
De 25 a 40 Idem	009	015	193	036	007	012	278
De 40 a 50 Idem	003	003	026	031	010	016	087
De 50 Años	000	000	042	009	010	013	087
Total	399	385	257	256	027	047	1373
Total de Ciudadanos							
	734		533		74		
Total General							
			1373				
Clases de estos habitantes							
Padradores	245	Cuzas de Almas	000	Abogados	000	Comerciantes	30
Artesanos	081	Vicarios de que tipo	003	Escabinos	000	Aldeanos	000
Alcaldes	116	Sacristanes Ecles.	000	Empañados en la Paz del Rey	000	Cirujanos	000
Alferraces	000	Clerigos Sultos	000	Don de la Orden	000	Boticarios	000
Operarios de M. A.	000	Estos Regulares	000	Aldeas retirados con pens.	000	Doct. y Sangrad.	000
Artesanos y sus hijos	000	Estudiantes	000	Impresores	000	Maestros de escuela	000
Sabientes de otros Indio	32						

<i>Instrucción Pública</i>									
<p>No hai Colegio en esta Municipalidad Una Escuela Nacional en este Pueblo con Total de Almas.</p>						Colegiales	Escuelas	Totales	
						000000	13011	000000	13011
<i>En la Plaza del Pueblo</i>	<i>Carriles</i>	<i>Casa de Justicia</i>	<i>Hospitales</i>	<i>Empresas</i>	<i>Arriba Externas</i>	<i>Alforges Inf.</i>	<i>Hombre Exclon</i>	<i>Alforges pda</i>	<i>Total de pda</i>
.....	000	000	000	000	000	000	4	000	0411
.....	00	00	00	00	00	00	00	00	0011
.....	00	00	00	00	00	00	00	00	0011
<i>Totales</i>	# #	# #	# #	# #	# #	# #	# #	# #	# #
<i>Templos</i>	<i>Cementerio</i>	<i>Pal. comun.</i>	<i>Parcos Publicos</i>	<i>Rios</i>	<i>Ofos de Agua</i>	<i>Harz.</i>	<i>Hambos</i>	<i>Estancias</i>	
.....	#	00	#	#	00	00	00	00	
<i>Resumen</i>									
<p>Arribe el numero de pensionas de Ambos sexos y todas Cadenes yudas de montad. ca Item un empleado en el estanguillo y queda incluído en el numero de los pda. Don. los pda. cubran tambien en el mismo numero del total Total de Almas de esta Municipalidad.</p>						33731			
						0000			
						33731			
<i>Notas</i>									
<p>El clima y temperam. de esta municipalidad es cordial y solo mismo 1828.</p>									

El territorio son diez leguas sea de Coyoteaco, y cuatro de requiridos, y es donde esta. las poblaciones de San Juan y Buena Vista en cuya area se producen arbores de Sacres Alamos y puros el ejercicio en toda la comprension, es la agricultura, cuyas labores consisten en trigo, cebada, frijol, trigo, caña dulce, Chile y leguminas, y se aprovechan sus terrenos, y lo demas para dar a las milpas pero la tierra pobre de esta, habitantes solo se defor dan fomento a lo primero, sus producciones anuales segun las siembras y siembras pueden calcularse de dos mil de de trigo, con mil fanegas de maiz de trigo quatescientos fanegas docientos fanegas de frijol, y bastantes de chile, corren dentro de dia. Area una sierra de oriente apomente, y como no hay operaciones de minas no se puede decir con certeza, y la sierra tiene betas metalicas, de animales de casa solo se encuentra el bonate, a distancia de dos leguas de este Pueblo hai una cuba de donde sacan salitre, y beneficia a los pobos.

2.ª - Ya se dijo en la 1.ª nota y por falta de minas y operaciones no se puede decir de que aguas minas en esta comprension.

3.ª - El Comercio es de conejas a conejas y casi todo al cambio de unos efectos por otros pues el germano es tan corto como nosotros, y despues de esto tan descontento y mucho de la de primera necesidad y todo lo de bestuario y lasgas es necesario que se quite fuera de la jurisdiccion y de Confianza.

4.ª - Se cuentan en este Pueblo ciento veinte y cuatro buellas, veinte vacas, mil ochenta y dos caenas de ganado menor de pelo, delanas ciento veinte y seis caenas; noventa y siete caenas; veinte y una mulas; treinta y nueve leguas.

5.ª - Las Aguas corrientes de esta municipalidad es un rio que comienza de nombre el rio de Saladour, de cuyo rio, sale una saca de Agua y del hueco de los labradores de este Pueblo otra saca mas abajo de la del Pueblo y se bebe a los labradores de la villa de Buena Vista cuyas Aguas son. esta en casa y no hay estan cada produce este rio un percale grande muy bueno y es escamosa.

6.ª - Por lo perteneciente a las artes en esta municipalidad solo hay

7.º - Los productos de la industria fabrica de contraban algunos pavos y
 mantas ordinarias u otros bienes ordinarios q^e se trabajan en tan corto numero
 q^e no merecen cobalto por lo mucho de q^e importan los Americanos.

8.º - Los Colegios no hay en esta municipalidad hay solo una escuela Nati.
 con ciento treinta niños donde se enseñan los primeros rudimentos, Escritos con
 las y la ortografía.

9.º - Las Colugnillas q^e ban con ovin, es por falta de objetos q^e contienen para
 lo q^e se desea, ala leuba de salitre si hubiera q^e en cantidad bien se beneficiaria sal-
 dran muy superior, y la fabricacion una polvora de primera muy buena
 por lo q^e se desea al fabrica del Alg^o tambien salen y se extraen q^e se des-
 alg^o por los Americanos tendria venta el Alg^o en guerra y lo mismo sucede
 con los q^e se hacen en esta municipalidad por la industria beneficiaria a
 los fabricantes y labradores.

Sala Consistorial de Tlaxiaco, Mico. 26 de 1828.

José Montemayor,
 Preside

José Antonio de Arista,
 Sec. 1.
 Sec. 2.
 Sec. 3.
 Sec. 4.
 Sec. 5.
 Sec. 6.
 Sec. 7.
 Sec. 8.
 Sec. 9.
 Sec. 10.
 Sec. 11.
 Sec. 12.
 Sec. 13.
 Sec. 14.
 Sec. 15.
 Sec. 16.
 Sec. 17.
 Sec. 18.
 Sec. 19.
 Sec. 20.
 Sec. 21.
 Sec. 22.
 Sec. 23.
 Sec. 24.
 Sec. 25.
 Sec. 26.
 Sec. 27.
 Sec. 28.
 Sec. 29.
 Sec. 30.
 Sec. 31.
 Sec. 32.
 Sec. 33.
 Sec. 34.
 Sec. 35.
 Sec. 36.
 Sec. 37.
 Sec. 38.
 Sec. 39.
 Sec. 40.
 Sec. 41.
 Sec. 42.
 Sec. 43.
 Sec. 44.
 Sec. 45.
 Sec. 46.
 Sec. 47.
 Sec. 48.
 Sec. 49.
 Sec. 50.
 Sec. 51.
 Sec. 52.
 Sec. 53.
 Sec. 54.
 Sec. 55.
 Sec. 56.
 Sec. 57.
 Sec. 58.
 Sec. 59.
 Sec. 60.
 Sec. 61.
 Sec. 62.
 Sec. 63.
 Sec. 64.
 Sec. 65.
 Sec. 66.
 Sec. 67.
 Sec. 68.
 Sec. 69.
 Sec. 70.
 Sec. 71.
 Sec. 72.
 Sec. 73.
 Sec. 74.
 Sec. 75.
 Sec. 76.
 Sec. 77.
 Sec. 78.
 Sec. 79.
 Sec. 80.
 Sec. 81.
 Sec. 82.
 Sec. 83.
 Sec. 84.
 Sec. 85.
 Sec. 86.
 Sec. 87.
 Sec. 88.
 Sec. 89.
 Sec. 90.
 Sec. 91.
 Sec. 92.
 Sec. 93.
 Sec. 94.
 Sec. 95.
 Sec. 96.
 Sec. 97.
 Sec. 98.
 Sec. 99.
 Sec. 100.